

## ANEXA nr. 1

**Prezentarea grafică și descriptivă, respectiv suprafețele intravilanului și a extravilanului în Comuna Valcani**

Suprafața teritoriului UAT Valcani este de 6243,38 ha, din care 305 ha intravilan și 5938,38 extravilan.

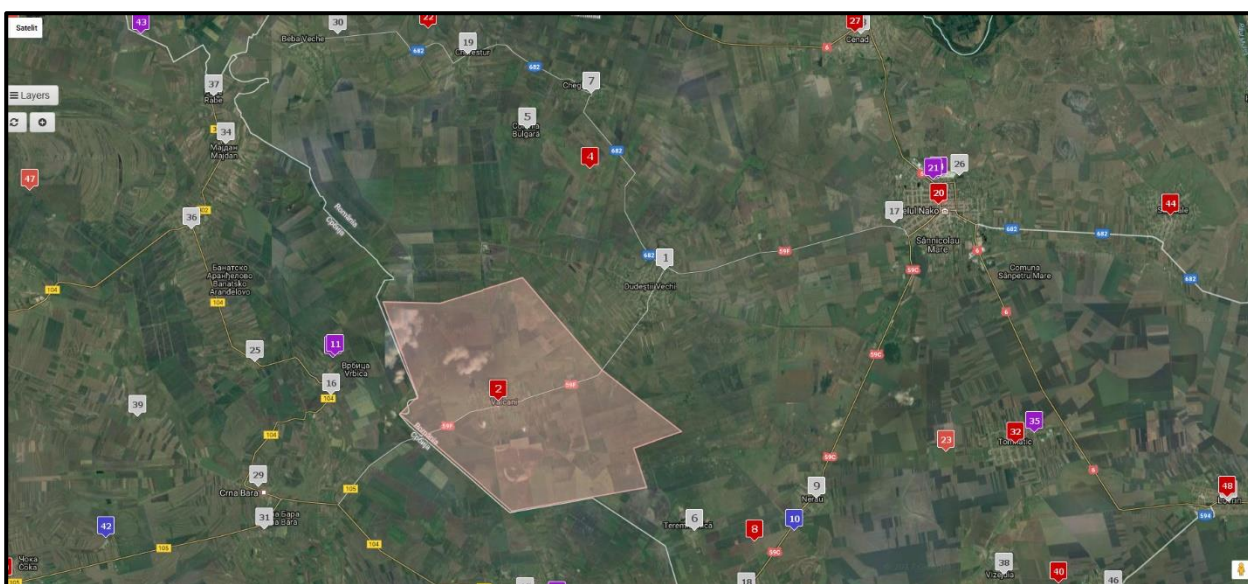

Fig. 1. Suprafața Comunei Valcani

(Sursa: <http://www.geonames.org/678782/valcani.html>)

## **Hidrografia, flora, fauna și tipul solurilor de la nivelul Comunei Valcani, jud. Timiș**

**I. Hidrografia** Comunei Valcani, jud. Timiș este reprezentată de:

a) Râuri

Râul Aranca, cu o lungime totală de 108 km, pe teritoriul Comunei Valcani, are o lungime de cca 11 km, datorită cursului meandrat, a fost parțial canalizat, panta medie fiind de cca 3 ‰.

b) Lacuri

Majoritatea lacurilor sunt de origine antropică, fiind formate prin excavarea pământului de către locuitori, de aceea se află în apropierea localității. Au suprafețe între 0,5-3 ha. În general au adâncimi mici de 2-3 m.

c) Rețeaua de canale de desecare.

Cele mai mari canale sunt: canalul Mureș-Aranca, canalul Cociohat, canalul care leagă Valcani de Beba Veche. Aceste canale comunică cu canalul Mureșan prin intermediul canalului Țiganca. Canalul Giucoșin leagă râurile Galațca și Aranca. Cele mai numeroase sunt canalele mici, sub 1 km lungime. Suprafața totală în cadrul UAT Valcani acoperită cu ape și bălți este de 230 ha.

**II. Flora** Comunei Valcani este reprezentată, în principal, de următoarele specii de plante: păiuș, firuța cu bulbi, pirul gros, laptele câinelui, traista ciobanului, coada șoricelului, stânjenelul de baltă, trestie, papură, limbarița, nemțișor de câmp, negrușcă, macul roșu, ciocul berzei, pir, volbura, orzul șoricesc, pătlagina, cicoarea, etc.

**III. Fauna** care trăiește pe teritoriul Comunei Valcani este reprezentată, în principal, de următoarele specii: orbete, batracieni, lepidoptere, popândăul, hârciogul, cățelul pământului, iepurele, vulpea, dihorul, nevăstuica, căprioara, mistrețul, prepelița, potârnichea, graurul, fazanul, cioara de semănătură șorecarul mare, șorecarul încălțat, coțofana, bufnița, egreta mică, egreta albă și dropia. Fauna acvatică babușca, bibanul, știuca, somnul pitic, carasul, crapul etc.

## **Datele privind înființarea Comunei Valcani, jud. Timiș prima atestare documentară, precum și evoluția istorică**

Potrivit „Dicționarului Istoric al Localităților din Transilvania” întocmit de către Coriolan Suciu, denumirile succesive ale localității Valcani sunt: villa Kywolkan/Kyuolkan/Weghwolkan/Weguolka (denumire probabil cumană sau pecenegă) în 1256, Wolkan în 1334, posesiunea Wegwolkan în documentele romano – catolice din anul 1337, în 1369 este Pavalkan ”Thompa Valkan”, Zegesvalkan Vagru Valkan, la 1387 Wlkan, în 1438 este Walkan, Walkanzallas (Csánki I.), în 1647 este Valkany, în 1655 Valkaly, la 1701 Valkony, în 1723 este Valkan (S. Borovszky – Csanád, Torontal), în 1828 și 1851 este Valkány (Nagy I. și E. Fényes).

Din anul 1334 figurează în documente parohia catolică a localității Wolkan, iar în anul 1339 moșia Wegwolkan.

În anul 1438 este consemnat „sălașul Walkanzallas”, care era locuit de triburi de pecenegi (cumani), rămași pe acele locuri încă din vremea regelui maghiar Ladislau Cumanul (Ladislau al IV-lea în perioada 1262 – 1290).

În anul 1529 așezarea este pustiită de turci, însă localitatea este atestată ca locuită până în anul 1655.

În secolul al XVII-lea, Valcani este proprietatea casei nobiliare de Csanád.

Cele dintâi așezări s-au stabilit în partea satului numită ”Grădini”, la cca 300-400 m față de râul Aranca, între Dudeștii Vechi și actuala vatră a satului, numindu-se Valcaniul de Sus. Mai târziu ca urmare a creșterii numărului de locuitori, populația s-a extins, în avale pe Aranca în zona cunoscută azi ca ”Șuștreni”, numindu-se Valcaniul de Jos. În timpul dominației otomane, au apărut și alte cartiere, cum este ”Carafala”.

Ocupația de baza a locuitorilor a fost oieritul, dar cu timpul au început să cultive și pământul.

În 1736 localitatea este împărțită în două, o parte este cedată în vederea colonizării cu populație românească din Ardeal, Caraș și Severin, iar o parte este arendată.

Până în anul 1850 domeniul Valcani aparține familiei Batthyány, apoi localitatea aparține baronului Georg Simeon von Sina, până în anul 1875. La începutul secolului al XX-lea localitatea număra 720 case, respectiv 4829 locuitori.

Din anul 1877 Valcani devine unitate administrativă de sine stătătoare. Până în anul 1919 a făcut parte din plasa Sânnicolau Mare, comitatul Torontal. După anul 1920 este comună în plasa Sânnicolau

Mare, județul Timiș – Torontal, având secretariat comunal propriu. Situația este identică până în anul 1949, localitatea Valcani figurând în plasa Sânnicolau Mare, fără alte sate componente atât în tabloul de împărțire administrativă a județului Timiș – Torontal, publicată în Monitorul Oficial nr. 248 din 22 octombrie 1932, cu modificările făcute până în 15 martie 1936 întocmit cu nr. 7049/1936 de către Prefectura Județului Timiș – Torontal (dosar nr. 8/1932), în tabloului cu împărțirea administrativă în vigoare la 1 octombrie 1946 întocmit de Prefectura județului Timiș – Torontal conform ordinului circular nr. 18714/1946, dar și în situația cuprinzând structura și denumirea unităților administrativ – teritoriale întocmită de către Prefectura județului Timiș – Torontal la data de 15 noiembrie 1949. În anul 1950, odată cu aplicarea legii de raionare și regionalizare administrativ – teritorială a României, Decretul nr. 259/1950 se înființează Comitetul Provizoriu al Comunei Valcani în cadrul raionului Sânnicolau Mare – Regiunea Timișoara.

Prin decretul nr. 331/19.09.1952 raionul Sânnicolau Mare este arondat Regiunii Arad. În baza Legii nr. 3 din 24 decembrie 1960, se formează Regiunea Banat, raionului Sânnicolau Mare și comunele din cadrul său fiind arondate Regiunii Banat.

În anul 1968 după aplicarea noii legi de împărțire administrativ – teritorială nr. 2/1968 când sunt desființate raioanele și regiunile și se înființează județul Timiș, se desființează Comuna Valcani aceasta devenind sat component al comunei Dudeștii Vechi din județul Timiș, alături de satele Dudeștii Vechi – reședință de comună, Colonia Bulgară și Cheglevici. În baza Legii nr. 67/2005 se reînființează Comuna Valcani, prin desprinderea de Comuna Dudeștii Vechi.

## Componența și structura populației Comunei Valcani, jud. Timiș

**Numărul populației.** În prezent numărul de locuitori este, conform datelor statistice, de 1372 locuitori. Populația a crescut prin sosiri, datorită prețurilor mai scăzute ale locuințelor și posibilității găsirii unui loc de muncă în orașul Sânnicolau Mare.

**Tabel nr. 1 Numărul populației în Comuna Valcani, în perioada 2005-2020**

An	2005	2010	2015	2020
Nr loc	1288	1360	1388	1372

(Sursa: <http://statistici.insse.ro/shop/>)

Structura populației pe grupe de vârstă și sexe s-a menținut relativ echilibrat, de-a lungul anilor.

**Tabel nr. 2 Populația pe sexe și grupe de vârstă în Comuna Valcani (număr persoane) în anii 2005, 2010, 2015 și 2020**

Populația	Anii	Grupa 0-19 ani	Grupa 20-64 ani	Grupa peste 65 ani
Feminin	2005	167	387	122
	2010	146	411	131
	2015	138	426	133
	2020	139	403	135
Masculin	2005	154	377	81
	2010	152	421	99
	2015	140	455	96
	2020	131	482	82
Total	2005	321	764	203
	2010	298	832	230
	2015	278	881	229
	2020	270	885	217

(Sursa: <http://statistici.insse.ro/shop/>)

**Structura populației active pe principalele ramuri de activitate** Datele referitoare la această categorie se referă doar la salariații care lucrează în țară. Cea mai mare pondere, 86 % din locuitori, lucrează în industrie, urmat de agricultură 5 %, comerț cu 3 %, învățământ 2 %, administrație publică, etc.

**Structura etnică a populației** . Românii formează astăzi elementul cel mai numeros (peste 99 %). Numărul locuitorilor aparținând unei minorități s-a redus pe de-o parte din cauza îmbătrânirii, iar pe de-altă parte din cauza plecărilor definitive.

**Structura confesională** s-a modificat în paralel cu structura etnică, în prezent majoritatea populației este de religie ortodoxă. Alături de aceasta mai sunt un număr mic de bapțiști, penticostali și reformați.

**ANEXA nr. 5a**

**Componenta nominală, perioada/perioadele de exercitare a mandatelor  
aleșilor locali de la nivelul Comunei Valcani, jud. Timiș, precum și apartenența  
politică a acestora, începând cu anul 2005**

**PRIMAR**

Mandat 2005-2008

Nr. crt.	Nume si prenume	Data nasterii	Apartenenta politica	Perioada
1	Buicu Ion		PNL	2005-2008

Mandat 2008-2012

Nr. crt.	Nume si prenume	Data nasterii	Apartenenta politica	Perioada
1	Buicu Ion		PNL	2008-apr.2012
2	Avram Lucian		PDL	apr. 2012-iun.2012

Mandat 2012-2016

Nr. crt.	Nume si prenume	Data nasterii	Apartenenta politica	Perioada
1	Buicu Dragos Ioan		PNL	2012-2016

Mandat 2016-2020

Nr. crt.	Nume si prenume	Data nasterii	Apartenenta politica	Perioada
1	Buicu Dragos Ioan		PSD	2016-2020

Mandat 2020-2024

Nr. crt.	Nume si prenume	Data nasterii	Apartenenta politica	Perioada
1	Buicu Dragos Ioan		PNL	2020-

**Componenta nominală, perioada/perioadele de exercitare ale mandatelor  
aleșilor locali de la nivelul Comuna Valcani, jud Timiș, precum și apartenența  
politică a acestora, începând cu anul 2005**

**I. CONSILIERI LOCALI**

Mandat 2005-2008

Nr. crt.	Nume si prenume	Data nasterii	Apartenenta politica	Perioada
1.	Dologa Ramona		PDL	dec 2005-2008
2.	Gaga Adrian Ioan		PNL	dec 2005-2008
3.	Iancu Gheorghe		PSD	dec 2005-2008
4.	Ienovan Ioan		PNL	dec 2005-2008
5.	Marii Alexandru		PNL	dec 2005-2008
6.	Moșneag Vasile		PDL	dec 2005-2008
7.	Negrea Ion		PSD	dec 2005-2008
8.	Sârca Nicolae		PNL	dec 2005-2008
9.	Urzicaru Mihai		PNL	dec 2005-2008

Mandat 2008-2012

Nr. crt.	Nume si prenume	Data nasterii	Apartenenta politica	Perioada
1.	Avram Lucian		PDL	2008-apr. 2012
2.	Gaga Adrian Ioan		PNL	2010-2012
3.	Gulin Ioan		PNL	2008-2012
4.	Iancu Gheorghe		PSD	2008-2012
5.	Ienovan Ioan		PNL	2008-2012
6.	Marii Alexandru		PNL	2008-2012
7.	Nae Cristian		PDL	2008-2012
8.	Ștefan Gheorghe		PNȚCD	2008-2010
9.	Sterian Ion		PNG-CD	2008-2012
10.	Urzicaru Mihai		PNL	2008-2012

## Mandat 2012-2016

Nr. crt.	Nume si prenume	Data nasterii	Apartenenta politica	Perioada
1.	Avram Lucian		PNL	2012-2016
2.	Bojan Eleonora		PSD	2012-2016
3.	Cheveresan Nicoleta Narcisa		PNL	oct.2012-dec.2012
4.	Chipeiu Țeran Adrian		PER	ian.2016-iun.2016
5.	Cocan Nicolae		PER	ian.2013-dec.2015
6.	Drăgoi Petru		PNL	2012-2016
7.	Gaga Adrian Ioan		PNL	iun.2012-oct.2012
8.	Galu Adina-Aureliana		PSD	2012-2016
9.	Ienovan Ioan		PSD	2012-2016
10.	Ioanovici Petru		PNL	02.2014-2016
11.	Nae Cristian		PDL	2012-10.2013
12.	Știac Gheorghe		PDL	10.2013-02.2014
13.	Urzicaru Mihai		PSD	2012-2016
14.	Vostinar Petru		PPDD	2012-2016

## Mandat 2016-2020

Nr. crt.	Nume si prenume	Data nasterii	Apartenenta politica	Perioada
1.	Avram Lucian		PNL	2016-2020
2.	Bojan Eleonora		PSD	2016-2020
3.	Bularcă Cosmin-Florin		UNPR	2016-2020
4.	Chipeiu-Țăran Adrian		PER	2016-2020
5.	Drăgoi Petru		PNL	2016-2020
6.	Galu Adina-Aureliana		PSD	2016-2020
7.	Ienovan Ioan		PSD	2016-2020
8.	Ilca Marin		PSD	2016-2020
9.	Urzicaru Mihai		PSD	2016-2020

## Mandat 2020-2024

Nr. crt.	Nume si prenume	Data nasterii	Apartenenta politica	Perioada
1.	Bar Ioan		PER	2020-
2.	Bojan Eleonora		PNL	2020-
3.	Bularcă Cosmin-Florin		PNL	2020-
4.	Cheveresan Cristian-Florin		PSD	2020-
5.	Chipeiu-Țăran Adrian		PMP	2020-
6.	Danci Ionuț-Gabriel		USR	2020-
7.	Galu Adina-Aureliana		PNL	2020-
8.	Trifoi Ioan-Vasile		PNL	2020-
9.	Urzicaru Mihai		PNL	2020-



## II.VICEPRIMARI

Mandat 2005-2008

Nr. crt.	Nume si prenume	Data nasterii	Apartenenta politica	Perioada
1	Avram Lucian		PDL	2005-2008

Mandat 2008-2012

Nr. crt.	Nume si prenume	Data nasterii	Apartenenta politica	Perioada
1	Avram Lucian		PDL	2008-2012

Mandat 2012-2016

Nr. crt.	Nume si prenume	Data nasterii	Apartenenta politica	Perioada
1	Galu Adina-Aureliana		PSD	2012-2016

Mandat 2016-2020

Nr. crt.	Nume si prenume	Data nasterii	Apartenenta politica	Perioada
1	Galu Adina-Aureliana		PSD	2016-2020

Mandat 2020-2024

Nr. crt.	Nume si prenume	Data nasterii	Apartenenta politica	Perioada
1	Galu Adina-Aureliana		PNL	2020-

**Procedură privind acordarea titlului de "Cetățean de onoare al Comunei Valcani, jud. Timiș", respectiv a "Certificatului de Fiu/Fiică al/a Comunei Valcani, jud. Timiș"**

- (1) Se poate acorda titlul de fiu/fiică al/a Comunei Valcani, jud. Timiș persoanelor născute în Valcani, pentru merit deosebite în plan economic, social, cultural etc.
- (2) Se poate acorda titlul de cetățean de onoare unor persoane fizice române sau străine, cu merite deosebite pe plan economic, politic, social, cultural sau altor persoane importante reprezentative pentru comuna Valcani.
- (3) Certificatul de fiu/fiică sau titlul de cetățean de onoare se retrage în cazul în care persoanele cărora le-a fost conferit desfășoară activități contrare intereselor comunei.
- (4) Drepturile cetățenilor de onoare sunt acelea de a participa la festivități locale (organizate de administrația publică locală), la care posesorul este invitat și de a susține o alocuțiune cu acordul organizatorilor manifestării, în situația în care manifestările fac referire la comuna Valcani.

**PROCEDURA**

**PRIVIND ACORDAREA TITLULUI DE "CETĂȚEAN DE ONOARE AL COMUNEI VALCANI, JUD. TIMIȘ"**

**Art. 1** Titlul de "Cetățean de Onoare" al Comunei Valcani, jud. Timiș, reprezintă cea mai înaltă distincție acordată de către Consiliul Local, unor cetățeni români sau străini.

**Art. 2** Prezentul regulament are drept scop reglementarea modului de acordare a titlului persoanelor îndreptățite la acesta, a drepturilor și obligațiilor ce revin beneficiarului acestora, precum și procedura de retragere a acestuia.

**Art. 3** Beneficiarul acestui titlu este numai titularul.

**Art. 4** Titlul nu este transmisibil urmașilor sau rudelor celui care l-a deținut.

**Art. 5** Acordarea acestui titlu nu este în niciun fel condiționată de cetățenie, naționalitate, rasă, pregătire, profesie apartenență politică, religie, vârstă sau sex.

**Art. 6** Titlul de "Cetățean de Onoare" al Comunei Valcani, se poate acorda:

- a) unor personalități care, prin activitatea lor socio-profesională, s-au remarcat în domeniul științific, cultural, sportiv sau economic cu efecte benefice pentru Comuna Valcani;
- b) personalități care prin realizările lor deosebite au contribuit la construirea ori promovarea unei imagini pozitive a Comunei Valcani în țară și străinătate;
- c) unor sportivi, artiști născuți sau formați în Comuna Valcani, cu rezultate deosebite în competițiile sportive sau artistice internaționale sau naționale.
- d) Unor personalități deosebite de nivel internațional ori național care vizitează Comuna Valcani și care contribuie la promovarea imaginii comunității noastre.

**Art. 7** Titlul se poate acorda în timpul vieții celui în cauză sau post-mortem.

**Art. 8** Dreptul de a propune acordarea titlului de „Cetățean de Onoare” al Comunei Valcani îl au:

- a) primarul comunei;
- b) consilierii locali (cel puțin o treime din consilierii în funcție);
- c) un număr de cel puțin 5% din populația cu drept de vot din Comuna Valcani pe baza unui tabel semnat de către aceștia, care va sta la baza unui proiect de hotărâre promovat de către un consilier sau un grup de consilieri locali.

**Art. 9** Baza legală pentru propunerea candidaților la acest titlu este reglementată de OUG 57/2019 privind Codul administrativ; de prevederile Regulamentului de Organizare și Funcționare al Consiliului Local și de prevederile prezentului regulament.

**Art. 10** Documentele necesare pentru promovarea propunerii constau în:

- a) referat sau informare de prezentare a biografiei, a activității persoanei propuse
- b) recomandare de la persoane juridice sau fizice din domeniul de activitate al candidatului pentru titlul de „Cetățean de Onoare” al Comunei Valcani.
- c) consimțământul celui propus (dacă este cazul)
- d) raportul compartimentului de specialitate
- e) expunerea de motive a primarului ori inițiatorului raportul comisiei de specialitate

**Art. 11** Consiliul Local al Comunei Valcani va institui o Diplomă de „Cetățean de Onoare”.

**Art. 12** Diploma va fi înmânată TITULARULUI sau împuternicitului legal al acestuia de către primarul comunei în cadrul unei ședințe festive de consiliu sau cu prilejul unor evenimente festive marcante, în prezența membrilor Consiliului Local.

**Art. 13** Nu se poate acorda titlul de "Cetățean de Onoare" persoanelor române sau străine care au suferit condamnări pentru infracțiuni de drept comun sau care nu au capacitatea de exercițiu deplină.

#### DREPTURILE CETĂȚEANULUI DE ONOARE AL COMUNEI VALCANI, JUD. TIMIȘ

**Art. 14** Titlul de "Cetățean de Onoare" al Comunei Valcani, conferă titularului următoarele drepturi:

- a) accesul gratuit în instituțiile social-culturale din subordinea administrației locale de pe raza teritorială a Comunei Valcani
- b) dreptul de susținere a unei alocuțiuni în cadrul manifestărilor sau festivităților care fac referire la Comuna Valcani sau alte drepturi conferite de legi speciale

#### OBLIGAȚIILE CETĂȚEANULUI DE ONOARE AL COMUNEI VALCANI, JUD. TIMIȘ

**Art. 15** Statutul de „Cetățean de Onoare” al Comunei Valcani presupune următoarele obligații:

- a) cunoașterea anticipată a prevederilor prezentului regulament de către fiecare candidat
- b) promovarea imaginii Comunei Valcani în contextul unor activități la care participă, în țară sau în străinătate, inclusiv în calitate de Cetățean de Onoare
- c) prin activitatea curentă pe care o desfășoară să contribuie la dezvoltarea neîntreruptă a relațiilor sau activităților care au avut ca efect acordarea titlului sus-menționat.
- d) să nu aducă nici un fel de atingere morală sau de prestigiu, prin comportament sau acțiuni voluntare sau involuntare, înaltului titlu dobândit.
- e) să nu compromită cu rea voință interesele comunității care i-a acordat titlul.
- f) să participe la manifestări sau festivități organizate de către Consiliul Local ori Comuna Valcani la care titularul, conform protocolului, este invitat.

#### SANCTIUNI

**Art. 16** Desfășurarea unor activități cu caracter ostil localității și locuitorilor acestuia, precum și condamnarea printr-o hotărâre judecătorească definitivă și irevocabilă atrage după sine retragerea titlului de Cetățean de Onoare și pierderea drepturilor cuprinse în Capitolul II al prezentului regulament.

**Art. 17** Retragerea titlului se va face în ședința publică a Consiliului Local al Comunei Valcani, respectându-se prevederile legale din prezentul regulament, aspect ce va fi adus la cunoștință persoanei implicate în termen de 10 zile.

**Art. 18** Hotărârea adoptată de către Consiliul Local poate fi contestată potrivit legii contenciosului administrativ.

## DISPOZIȚII FINALE

**Art. 19** Dreptul de a dobândi titlul de "Cetățean de Onoare" nu este limitat și este deschis oricărui cetățean ale căror fapte sunt compatibile cu prevederile prezentului regulament

### PROCEDURA DE ACORDARE A CERTIFICATULUI DE FIU/FIICA AL/A COMUNEI VALCANI, JUD. TIMIȘ

**Art. 20** Certificatul de fiu/fiică al/a Comunei Valcani, jud. Timiș, este o distincție acordată cetățenilor care s-au născut în comună, pentru merite deosebită în plan economic, social, cultural etc.

**Art. 21** Prezentul regulament are drept scop reglementarea modului de acordare a titlului persoanelor îndreptățite la acesta, a drepturilor și obligațiilor ce revin beneficiarului acestora, precum și procedura de retragere a acestuia.

**Art. 22** Beneficiarul acestui titlu este numai titularul.

**Art. 23** Titlul nu este transmisibil urmașilor sau rudelor celui care l-a deținut.

**Art. 24** Titlul de Certificatul de fiu/fiică al/a Comunei Valcani, jud. Timiș, se poate acorda:

- a) unor personalități care, prin activitatea lor socio-profesională, au contribuit la realizarea unor noi legături științifice, culturale, sportive sau economice cu efecte (favorabile) benefice pentru Comuna Valcani;
- b) personalități care prin realizările lor deosebite au contribuit la construirea ori promovarea unei imagini pozitive a Comunei Valcani în țară și străinătate;
- c) unor sportivi, artiști născuți sau formați în Comuna Valcani, cu rezultate deosebite în competițiile sportive sau artistice internaționale sau naționale.

**Art. 25** Titlul se poate acorda în timpul vieții celui în cauză.

**Art. 26** Dreptul de a propune acordarea Certificatului de fiu/fiică al/a Comunei Valcani, jud. Timiș îl au:

- d) primarul comunei;
- e) consilierii locali (cel puțin o treime din consilierii în funcție);
- f) un număr de cel puțin 5% din populația cu drept de vot din Comuna Valcani pe baza unui tabel semnat de către aceștia, care va sta la baza unui proiect de hotărâre promovat de către un consilier sau un grup de consilieri locali.

**Art. 27** Baza legală pentru propunerea candidaților la acest titlu este reglementată de OUG 57/2019 privind Codul administrativ; de prevederile Regulamentului de Organizare și Funcționare al Consiliului Local și de prevederile prezentului statut.

**Art. 28** Documentele necesare pentru promovarea propunerii constau în:

- a) referat sau informare de prezentare a biografiei, a activității persoanei propuse
- b) o recomandare de la persoane juridice sau fizice din domeniul de activitate al candidatului pentru titlul de fiu/fiică al/a Comunei Valcani, jud. Timiș.
- c) consimțământul celui propus (dacă este cazul)
- d) raportul compartimentului de specialitate
- e) expunerea de motive a primarului ori inițiatorului raportul comisiei de specialitate

**Art. 29** Consiliul Local al Comunei Valcani va institui un Certificat de fiu/fiică al/a Comunei Valcani, jud. Timiș.

**Art. 30** Diploma va fi înmănată titularului sau împuternicitului legal al acestuia de către primarul comunei în cadrul unor evenimente festive marcante, în prezența membrilor Consiliului Local.

**Art. 31** Nu se poate acorda Certificatul de fiu/fiică al/a Comunei Valcani, jud. Timiș persoanelor care au suferit condamnări pentru infracțiuni de drept comun sau care nu au capacitatea de exercițiu deplină.

#### DREPTURILE PERSOANELOR CĂRORA LI S-A ACORDAT CERTIFICATUL DE FIU/FIICĂ AL/A COMUNEI VALCANI, JUD. TIMIȘ

**Art. 32** Certificatul de fiu/fiică al/a Comunei Valcani, jud. Timiș, conferă titularului următoarele drepturi:

- a) accesul gratuit în instituțiile social-culturale din subordinea administrației locale de pe raza teritorială a Comunei Valcani
- b) dreptul de susținere a unei alocuțiuni cu acordul organizatorilor manifestării, în situația în care manifestările sau festivitățile fac referire la Comuna Valcani sau alte drepturi conferite de legi speciale.

#### OBLIGAȚIILE PERSOANELOR CĂRORA LI S-A ACORDAT CERTIFICATUL DE FIU/FIICĂ AL/A COMUNEI VALCANI, JUD. TIMIȘ

**Art. 33** Statutul de fiu/fiică al/a” Comunei Valcani presupune următoarele obligații:

- c) cunoașterea anticipată a prevederilor prezentului regulament de către fiecare candidat
- d) prin activitatea curentă pe care o desfășoară să contribuie la dezvoltarea neîntreruptă a relațiilor sau activităților care au avut ca efect acordarea titlului sus-menționat.
- e) să nu aducă nici un fel de atingere morală sau de prestigiu, prin comportament sau acțiuni voluntare sau involuntare, titlu dobândit.
- f) să nu compromită cu rea voință interesele comunității care i-a acordat titlul.
- g) să participe la manifestări sau festivități organizate de către Consiliul Local ori Comuna Valcani la care titularul, conform protocolului, este invitat.

#### SANCTIUNI

**Art. 34** Desfășurarea unor activități cu caracter ostil localității și locuitorilor acestuia, precum și condamnarea printr-o hotărâre judecătorească definitivă și irevocabilă atrage după sine retragerea titlului de fiu/fiică al/a Comunei Valcani și pierderea drepturilor cuprinse în Capitolul II al prezentului regulament.

**Art. 35** Retragerea titlului se va face în ședința publică a Consiliului Local al Comunei Valcani, respectându-se prevederile legale din prezentul regulament, aspect ce va fi adus la cunoștință persoanei implicate în termen de 10 zile.

**Art. 36** Hotărârea adoptată de către Consiliul Local poate fi contestată potrivit legii contenciosului administrativ.

#### DISPOZIȚII FINALE

**Art. 37** Dreptul de a dobândi titlul de " fiu/fiică al/a Comunei Valcani " nu este limitat și este deschis oricărui cetățean ale căror fapte sunt compatibile cu prevederile prezentului regulament

## **Rețeaua rutieră**

### **A. Drumuri de interes național**

#### 1. Drumuri naționale principale

Drumul național 59F cu o lungime de 7,5 km pe teritoriul Comunei Valcani, jud. Timiș

#### 1. Drumuri comunale

a) Drumul comunal DC 1101 Valcani-Beba Veche cu o lungime de 0,49 de km pe teritoriul Comunei Valcani, jud. Timiș.

b) Drumul comunal DC 1036 Valcani-Beba Veche cu o lungime de 0,27 de km pe teritoriul Comunei Valcani, jud. Timiș.

c) Drumul comunal DC 1037 Valcani-Beba Veche cu o lungime de 1,75 de km pe teritoriul Comunei Valcani, jud. Timiș.

e) Drumul comunal DC 75 Valcani-Beba Veche cu o lungime de 0,99 de km pe teritoriul Comunei Valcani, jud. Timiș.

#### 3. Străzi

Numărul total al străzilor este 53 cu lungimea totală de 19,34 km.

## **Rețeaua de cai ferate**

#### 1. Linia de cale ferată de interes local

Linia de cale ferată Sânnicolaul Mare-Valcani, are o lungime 4,4 km pe teritoriul Comunei Valcani, jud Timiș.



## **Principalele instituții din domeniul educației, culturii, sănătății, asistenței sociale și altele asemenea**

### **I. Instituții din domeniul educației și cercetării**

1. Școala Gimnazială Comuna Valcani, cu personalitate juridică cu unitatea arondată Grădinița cu program normal Valcani.

### **II. Instituții din domeniul culturii**

1. Căminul cultural, fără personalitate juridică, administrat de Primăria Comunei Valcani
2. Centru multicultural, fără personalitate juridică, administrat de Primăria Comunei Valcani

### **III. Instituții din domeniul sănătății**

1. Dispensar medical Valcani
  - cabinet medical -medicina de familie
  - cabinet stomatologic
  - cabinet medicină internă

### **IV. Instituții din domeniul asistenței sociale**

Serviciile sociale sunt asigurate prin compartimentul social din carul Primăriei Comunei Valcani.

### **V. Instituții în domeniul tineretului și sportului**

Pe raza Comunei Valcani, jud. Timiș activează Asociația Sportivă ”Voința” Valcani.

Baze sportive și de agrement:

- Stadion
- Teren sintetic
- Sală de gimnastică

## Principalele funcțiuni economice, capacități de producție diversificate din sectorul secundar și terțiar, precum și din agricultura

Potrivit datelor furnizate de Oficiul Registrului Comerțului, numărul total al unităților locale active în comuna Valcani era de 22 de unități.

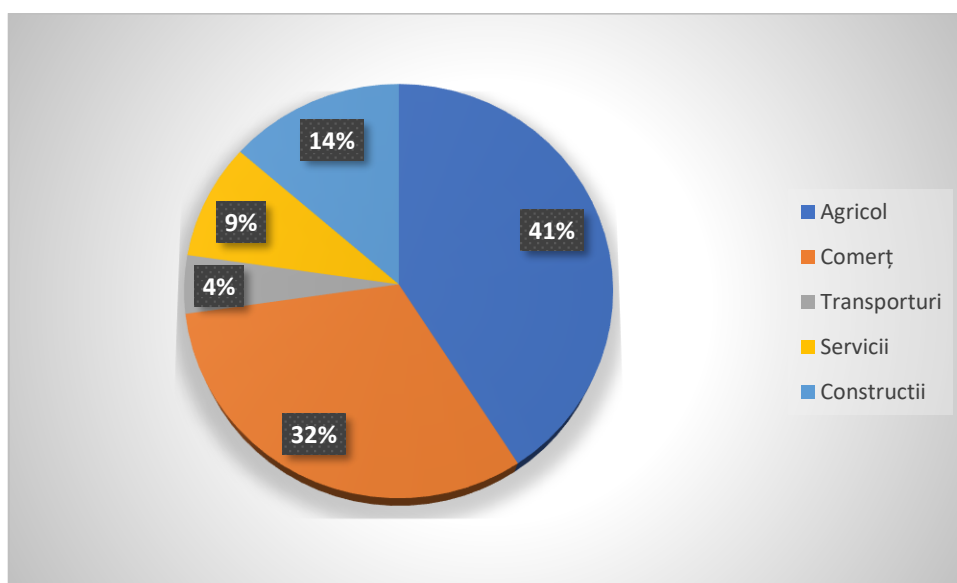

**Fig. 2 Distribuția agenților economici din comuna Valcani, pe sectoare de activitate,**  
(Sursa: ORC Timiș)

Analizând distribuția întreprinderilor de la nivelul comunei, pe domenii de activitate, se remarcă faptul că cele mai multe unități economice activează în domeniul agricol, cu un procent de 41 % (9 unități). Comerțul ocupă locul al doilea, fiind reprezentat de 7 unități (32 % din total) și servicii- 9 % (2 unități).

## Inventarul bunurilor aflate in patrimoniul Comunei Valcani, jud. Timiș

### I. Inventarul bunurilor imobile din domeniul public Comunei Valcani, jud. Timiș

#### TERENURI

Nr. crt.	Denumirea bunurilor inventariate	Numărul de inventar	U/M	CANTITĂȚI	Valoarea de inventar
0	1	2	3	4	12
1	Teren NGL Top 1296 - Depozitare Gunoaie HCL 15/2005	0001	mp	11200	26.100,00
2	Teren stadion nr. 893 Hcl 15/2005	0008	mp	4694	105.000,00
3	Teren împrumuit - Dispensar uman nr top 347 domeniul public cota 1/1 HG 849/2009	0247	mp	1771	64.400,00
4	Teren împrumuit -Gradinita nr 893 (inclusiv parc copii gradinita) nr top 337/1; nr cad 400135	0248	mp	3637	89.800,00
5	Teren Scoala I-IV-nr 187 - 188; nr top 462;	0249	mp	2938	80.800,00
6	Teren neîmprumuit si teren intravilan împrumuit partial- Scoala V-VIII nr 891; CF 402319, nr cad 402319	0250	mp	3907	94.700,00
7	Teren sintetic -teren neîmprumuit si teren intravilan împrumuit partial, CF 402320, nr cad 402320, S=1741 mp	0250/1	mp	1741	64.100,00
8	Teren Primarie nr 222 top 454/2, nr cad 400451	0251	mp	3054	82.600,00
9	Teren intravilan împrumuit partial -Camin Cultural nr 283 , CF 401859, Nr cad 401859,	0252	mp	3474	87.400,00
10	Teren neîmprumuit si teren intravilan împrumuit partial nr top 442, nr cad 400847	0315	mp	1239	50.900,00
11	Teren cimitir nr cad 402640 (fost nr top 888- 889) cimitir ;	0316	mp	4654	66.500,00
12	Teren-cimitir nr top 1026; CF 400592 - Cimitir mare	0317	mp	15746	146.800,00
13	Teren-cimitir nr top 3564; CF 400596 - cimitir gară	0318	mp	11150	103.900,00
15	Teren nr top 998 (fost cimitir)	0320	mp	5899	55.000,00
16	Teren cimitir evanghelic reformat reformat; nr top 3400/2; nr cad 400859	0321	mp	2327	21.700,00
17	Teren CC 1445 (2014)	0404	mp	4400	59.500,00
18	Ds 1 - nr cad 402595, S= 1750 mp	601	ml	152	9.800,00
19	Ds 2 -nr cad 402600, S= 7118 mp	602	ml	293	39.800,00
20	Ds 3 - nr cad 402242, S=14468 mp	603	ml	640	101.200,00
21	Ds 4 - nr cad 402591, S=4138 mp	604	ml	299	23.100,00
22	Ds 5 - nr cad 402235, S=5414 mp	605	ml	286	37.900,00
23	Ds 6 -	606	ml	328	14.500,00
24	Ds 7 - nr cad 402507, S=12835 mp	607	ml	529	71.800,00
25	Ds 8/2	608	ml	1584	92.800,00

26	Ds 8/1 - nr cad 401915, S=19471 mp	609	ml		136.100,00
27	Ds 9 - nr cad 402598, S=3047 mp	610	ml	225	17.000,00
28	Ds 10 - nr cad 402602, S=2723 mp	611	ml	226	15.200,00
29	Ds 11 - nr cad 402230, S=5437 mp	612	ml	227	30.400,00
30	Ds 12 - nr cad 402521, S=5141 mp	613	ml	227	28.800,00
31	Ds 13 - nr cad 401911, S=4771 mp	614	ml	229	33.400,00
32	Ds 14 -	615	ml	234	6.700,00
33	Ds 15 - nr cad 402599, S=4959 mp	616	ml	274	27.700,00
34	Ds 16 - nr cad 402258, S=1503 mp	617	ml	145	10.500,00
35	Ds 17 - nr cad 402227, S=11352 mp	618	ml	502	79.400,00
36	Ds 18 - nr cad 402511, S=11335 mp	619	ml	508	63.400,00
37	Ds 19 - nr cad 402606	620	ml	361	39.700,00
38	Ds 20 - nr cad 402516, S=8869 mp	621	ml	359	49.600,00
39	Ds 21 - nr cad 402518, S=14769 mp	622	ml	694	82.600,00
40	Ds 22 - nr cad 402254, S=3137 mp	623	ml	158	21.900,00
41	Ds 23 - nr cad 402243, S=3350 mp	624	ml	154	23.400,00
42	Ds 24 - nr cad 401912, S=63730 mp	625	ml	2071	445.600,00
43	Ds 25 - nr cad 401881, S=5192 mp	626	ml	234	36.300,00
44	Ds 26 - nr cad 401905, S=5180 mp	627	ml	229	36.200,00
45	Ds 27 - nr cad 402237, S=5219 mp	628	ml	233	36.500,00
46	Ds 28/1 - nr cad 401913, S=5818 mp	629	ml	241	40.700,00
47	Ds 29/1- nr cad 401910, S=5422 mp	630	ml	228	37.900,00
48	Ds 30 - nr cad 401882, S=5064 mp	631	ml	230	35.400,00
49	Ds 31 - nr cad 401900, S=5148 mp	632	ml	228	36.000,00
50	Ds 32 - nr cad 402597, S=2892 mp	633	ml	225	16.200,00
51	Ds 33/1/1 - nr cad 402262, S=23202 mp	634	ml	2263	162.200,00
52	Ds 33/1/2 - nr cad 402265, S=23783 mp	635	ml	2263	166.300,00
53	Ds 34 - nr cad 402257, S=3316 mp	636	ml	232	23.200,00
54	Ds 35 - nr cad 402509, S=5221 mp	637	ml	227	29.200,00
55	Ds 36 - nr cad 401920, S=6296 mp	638	ml	273	44.000,00
56	Ds 37 - nr cad 401923, S=1030 mp	639	ml	113	7.200,00
57	Ds 38 - nr cad 401883, S=2744 mp	640	ml	123	19.200,00
58	Ds 39 - nr cad 402601, S=2538 mp	641	ml	113	14.200,00
59	Ds 40 - nr cad 402588, S=3064 mp	642	ml	142	17.100,00
60	Ds 41 - nr cad 401924, S=32706 mp	643	ml	1450	228.700,00
61	Ds 42 - nr cad 402241, S= 2441 mp	644	ml	111	17.100,00
62	Ds 43 - nr cad 402252, S=11297 mp	645	ml	415	79.000,00
63	Ds 44 - nr cad 402593, S=2591 mp	646	ml	113	14.500,00
64	Ds 45 - nr cad 402236, S=24973 mp	647	ml	1119	174.600,00
65	Ds 46 - nr cad 401904, S=5332 mp	648	ml	229	37.300,00
66	Ds 47 - nr cad 402512, S=5183 mp	649	ml	293	29.000,00
67	Ds 48 - nr cad 402522, S=9763 mp	650	ml	776	54.600,00
68	Ds 49 - nr cad 401919, S=16527 mp	651	ml	719	115.600,00
69	Ds 50 - nr cad 402589, S=2532 mp	652	ml	114	14.200,00
70	Ds 51 - nr cad 402592, S=2446 mp	653	ml	108	13.700,00
71	Ds 52 - nr cad 402596, S=2503 mp	654	ml	111	14.000,00
72	Ds 53 -	655	ml	262	14.500,00
73	HB 1373 , CF 402467-Teren neîmprejmuit	656	mp	17250	32.200,00
74	HB 1382, CF 402321 -Teren neîmprejmuit	657	mp	44932	90.100,00

## CONSTRUCȚII

Nr. crt.	Denumirea bunurilor inventariate	Numărul de inventar	U/M	CANTITĂȚI	Valoarea de inventar
0	1	2	3	4	9
1	Dispensar medical -cota 1/1; nr casă 851; nr top 347, nr cad 400037-C1 (PNDL2-2019)	0002	mp	198	1.174.907,47
2	Grădiniță în regim de înălțime S+P; nr 893 ; nr top 337/1; nr cad 400135-C1	0003	mp	449	1394788,80
3	Școala Gimnazială Com. Valcani (cladire I-IV), nr. 187 ; nr top 462, nr cad 404168-C1	0004	mp	478	166.120,00
4	Școala Gimnaziala Com. Valcani, (cladire V-VIII), nr. 891. Domeniu Public (inclusiv gard beton 2015); CF 402319, Nr cad 402319-C1	0005	mp	504	267.464,98
5	Sediu Primărie nr 222 -nr top 454/2; (400451-C1)	0006/1	mp	370	296010,00
6	Anexa Primărie (400451-C2)- (intab 2015)	0006/2	mp	79	22.150,00
7	Magazie PSI primărie (400451-C3)-2019	0006/3	mp	160	67.056,26
8	Cămin Cultural nr. 283 (+ instalatie climatizare 2015) nr top 445; 446; Nr cad 401859-C2	0007	mp	704	408.690,00
9	Ds 1 - Rețea de apă (2012-2016)	0370/1	ml	152	4780,00
10	Ds 2 - Rețea de apă (2012-2016) (rep 293 ml)	0370/2	ml	278	12733,64
11	Ds 3 - Rețea de apă (2012-2016) (rep 250 ml)	0370/3	ml	642	53118,41
12	Ds 5 - Rețea de apă (2012-2016)	0370/4	ml	303	31980,00
13	Ds 7 - Rețea de apă (2012-2016) (rep 529 ml)	0370/5	ml	420	16195,23
14	Ds 8/1 - Rețea de apă (2012-2016)(rep 695 ml)	0370/6	ml	835	75360,00
15	Ds 11 -Rețea de apă (2012-2016) (rep 227 ml)	0370/7	ml	252	11913,64
16	Ds 12- Rețea de apă (2012-2016) (rep 227)	0370/8	ml	252	9916,82
17	Ds 15 - Rețea de apă (2012-2016) (rep 274 ml)	0370/9	ml	288	14042,05
18	Ds 16 - Rețea de apă (2012-2016)	0370/10	ml	133	15558,41
19	Ds 17 - Rețea de apă (2012-2016)	0370/11	ml	502	36853,64
20	Ds 18 - Rețea de apă (2012-2016) (rep 508 ml)	0370/12	ml	429	13480,00
21	Ds 19 - Rețea de apă (2012-2016) (rep 360 ml)	0370/13	ml	375	16772,05
22	Ds 20 - Rețea de apă (2012-2016) (rep 360 ml)	0370/14	ml	380	16932,05
23	Ds 21- Rețea de apă (2012-2016) (rep 694 ml)	0370/15	ml	687	26582,05
24	Ds 22 -Rețea de apă (2012-2016)	0370/16	ml	167	17400,00
25	Ds 23 -Rețea de apă (2012-2016)(rep 154 ml)	0370/17	ml	159	17140,00
26	Ds 24- Rețea de apă (2012-2016)(rep 1200 ml)	0370/18	ml	2059	123980,46

27	Ds 25 -Rețea de apă (2012-2016)(rep 234 ml	0370/19	ml	234	7350,00
28	Ds 26 -Rețea de apă (2012-2016) (rep 230 ml)	0370/20	ml	254	7980,00
29	Ds 27 -Rețea de apă (2012-2016)(rep 233 ml)	0370/21	ml	254	26270,00
30	Ds 28/1- Rețea de apă (2012-2016) (rep 241 ml)	0370/22	ml	265	8330,00
31	Ds 29/1 - Rețea de apă (2012-2016)(rep 228ml)	0370/23	ml	254	28156,82
32	Ds 30 - Rețea de apă (2012-2016)	0370/24	ml	256	12780,00
33	Ds 31 - Rețea de apă (2012-2016) (rep 228 ml)	0370/25	ml	256	8040,00
34	Ds 33/1 - Rețea de apă (2012-2016)(rep 1423 ml ambele parti)	0370/26	ml	2263	222500,92
35	Ds 34 - Rețea de apă (2012-2016)(rep 180 ml)	0370/27	ml	252	17600,00
36	Ds 35 - Rețea de apă (2012-2016) (rep 227 ml)	0370/28	ml	251	10885,23
37	Ds 36 - Rețea de apă (2012-2016) (rep 273 ml)	0370/29	ml	293	11206,82
38	Ds 37-Rețea de apă (2012-2016) (rep 113 ml)	0370/30	ml	134	4210,00
39	Ds 39 -Rețea de apă (2012-2016) (rep 113 ml)	0370/31	ml	130,99	4120,00
40	Ds 41- Rețea de apă (2012-2016)(rep 538 ml)	0370/32	ml	1408	116636,82
41	Ds 42 - Rețea de apă (2012-2016)(rep 111 ml)	0370/33	ml	121	12520,00
42	Ds43 - Rețea de apă (2012-2016)	0370/34	ml	398	43570,00
43	Ds45 -Rețea de apă (2012-2016)(rep 600 ml)	0370/35	ml	1114	40095,23
44	Ds46 - Rețea de apă (2012-2016) ( rep 229 ml)	0370/36	ml	244	8658,41
45	Ds47 - Rețea de apă (2012-2016) (rep 110 ml)	0370/37	ml	158	4950,00
46	Ds48 -Rețea de apă (2012-2016) (rep 776 ml)	0370/38	ml	786	24680,00
47	Ds49 - Rețea de apă (2012-2016) (rep 719 ml)	0370/39	ml	719	22600,00
48	Puț forat, vis-a-vis cu cabină (și hidrofor), lângă Ds33/1 (reparat în 2007) - F1	0370/40	ml	100	23880,00
49	Cabină lângă puț forat nisipat/nefuncțional, lângă Ds33/1 (reparat în 2005) - F2	0370/41	mp	12	5440,00
50	Puț forat (cu hidrofor), lângă Ds33/1 (reparat in 2014) - F3	0370/42	ml	420	81870,00
51	Casa pompe (la șoseaua principală, aproape de sala de sport) , lângă Ds33/1 (rep.2014) - F3	0370/43	mp	13	12080,00
52	CC 1445-C1-Pavilion administrativ-P conf HG 730/2014	0412	mp	95	95.710,00
53	Cc 1445-C2-Copertina protectie HG 730/2014	0413	mp	47	8.000,00
54	Cc 1445-C3 Sopron auto, platformă de beton, rampă auto; HG 730/2014	0414	mp	81	21.650,00
55	Cc 1445 C4 Magazie cu extindere (Cc1445-C6) HG 730/2014-	0415-0417	mp	27	25270,00
56	Cc 1445-C5 Casa hidrofor HG 730/2014- 5 mp (2014)	0416	mp	4	3.500,00
57	IMPREJMUIRE zonă frontieră (2014)	0418	ml	476	91.870,00
58	PILONET ANTENA (2014)	0419	ml	15	38.720,00

59	Sala de gimnastica (400937-C1), nr 858 (intab 2015)	0432	mp	568	1.013.400,00
60	Ds 1-drum pietruit (2017)	0548	mp	684	37760
61	Ds 2-drum pietruit	0431/1	mp	984	27150
62	Ds 3-drum pietruit	0431/2	mp	2480	68460
63	Ds 4-drum pietruit	0431/3	mp	1247	34420
64	Ds 5-drum pietruit	0431/4	mp	1129	31150
65	Ds 6-drum pietruit	0431/5	mp	1480	31690
66	Ds 7-drum pietruit	0431/6	mp	1948	53780
67	Ds 8/2-drum pietruit	0431/7	mp	3054	84290
68	Ds 8/1-drum asfaltat PNDL 2017/2018	0431/8	mp	2923	701426,53
69	Ds 9-drum pietruit	0431/9	mp	788	21750
70	Ds 10-drum pietruit	0431/10	mp	791	21830
71	Ds 11-drum asfaltat 2017	0431/11	mp	1102	149683,65
72	Ds 12-drum pietruit	0431/12	mp	1139	31430
73	Ds 13-drum pietruit	0431/13	mp	1372	37860
74	Ds 14-drum pietruit	0431/14	mp	819	22610
75	Ds 15-drum pietruit	0431/15	mp	969	26740
76	Ds 16-drum pietruit	0431/16	mp	440	12140
77	Ds 17-drum asfaltat (2016)	460/1	mp	1222	61640
78	Ds 18-drum asfaltat (2019)	0431/17	mp	1611	155.013,42
79	Ds 19-drum pietruit	0431/18	mp	1458	40260
80	Ds 20-drum asfaltat (2019)	0431/19	mp	1373	#REF!
81	Ds 21-drum asfaltat (2019)	0431/20	mp	3339	227.830,13
82	Ds 22-drum pietruit	0431/21	mp	535	14770
83	Ds 23-drum pietruit	0431/22	mp	641	17690
84	Ds 24-drum asfaltat PNDL 2017/2018	0431/23	mp	7655	2593632,1
85	Ds 25-drum asfaltat 2017	0431/24	mp	819	185123,81
86	Ds 26-drum asfaltat PNDL 2017/2018	0431/25	mp	964	301046,91
87	Ds 27-drum asfaltat (2016)	460/2	mp	1532	77290
88	Ds 28/1-drum asfaltat PNDL 2017/2018	0431/26	mp	1052	297.801,00
89	Ds 29/1-drum asfaltat PNDL 2017/2018	0431/27	mp	1295	361095,29
90	Ds 30-drum asfaltat PNDL 2017/2018	0431/28	mp	904	213023,2
91	Ds 31-drum asfaltat PNDL 2017/2018	0431/29	mp	1106	318.165,72
92	Ds 32-drum pietruit	0431/30	mp	788	21750
93	Ds 34-drum pietruit	0431/31	mp	792	21870
94	Ds 35-drum pietruit	0431/32	mp	1246	34.400,00
95	Ds 36-drum asfaltat PNDL 2017/2018	0431/33	mp	1343	414370,48
96	Ds 37-drum asfaltat PNDL 2017/2018	0431/34	mp	571	221527,91
97	Ds 38-drum asfaltat PNDL 2017/2018	0431/35	mp	515	149.467,63

98	Ds 39-drum asfaltat (2016)	460/3	mp	828	41740
99	Ds 40-drum pietruit	0431/36	mp	497	13720
100	Ds 41-drum asfaltat PNDL 2017/2018	0431/37	mp	5457	1000424,75
101	Ds 42-drum pietruit	0431/38	mp	678	18700
102	Ds 43-drum pietruit	0431/39	mp	1692	46690
103	Ds 44-drum pietruit	0431/40	mp	476	13140
104	Ds 45-drum pietruit	0431/41	mp	3722	102740
105	Ds 46-drum asfaltat PNDL 2017/2018	0431/42	mp	1196	371731,27
106	Ds 47-drum pietruit	0431/43	mp	628	17320
107	Ds 48-drum pietruit	0431/44	mp	2428	67010
108	Ds 49-drum asfaltat PNDL 2017/2018	0431/45	mp	2709	1057973,78
109	Ds 50-drum pietruit	0431/46	mp	399	11010
110	Ds 51-drum pietruit	0431/47	mp	499	12400
111	Ds 52-drum pietruit	0431/48	mp	389	10740
112	Ds 53-drum pietruit	0431/49	mp	917	25310

## II Inventarul bunurilor imobile din domeniul privat al Comunei Valcani, jud. Timiș

### TERENURI

Nr. crt.	Denumirea bunurilor inventariate	Codul sau numărul de inventar	U/M	CANTITĂȚI	Valoarea de inventar
0	1	2	3	4	12
1	Teren intravilan top 449 CF 400091)	0311	mp	1194	32.800,00
2	Teren intravilan top 438 (CF 400017)	0312	mp	3158	60.400,00
3	Teren intravilan top 439-440 CF 400798)	0313	mp	2018	44.200,00
4	Teren aferent casei nr 498 (Sterian), nr. top 681, CF 400249	0322	mp	2154	46.200,00
5	Teren nr top 686/a, CF 400248	0323	mp	845	28.000,00
6	Teren nr top 685/a, CF 400244	0324	mp	953	29.800,00
7	Teren Top 454/1, CF 400153 (constructie persoana fizică)	0325	mp	385	17.800,00
8	Teren nr cad 400937 (2015) sală de gimnastică	0405	mp	1401	59.400,00
9	Teren nr cad 400938 (2015)	0405/1	mp	1756	40.900,00
10	Teren nr cadastral 400902 (constructii Ardelean GH)	0406	mp	853	28.200,00
11	Teren nr cad 400903 (constructia apartine Avram)	0407	mp	1722	40.100,00
12	Albia Aranca nr top 1027 (CF 402200)	0408	mp	70495	246.400,00
13	Albie Aranka nr cad 400910 (Mitru)	0409	mp	8838	24.700,00
14	Albie Aranka nr cad 400911 (drum)	0410	mp	682	1.900,00
15	Albie Aranka teren nr cad 400952 ( Palaguta)	0411	mp	4643	13.000,00



16	Albia Aranca teren nr cad 400953	0411/1	mp	23075	64.500,00
17	Albia Aranca nr top 1031, CF 400655	0328	mp	719	3.000,00
18	Albia Aranca nr top 1032, CF 400656	0329	mp	2460	10.300,00
19	Albia Aranca nr top 3652/1033/b, CF 400430	0330	mp	9057	38.000,00
20	Albia Aranca nr top 3652/1033/c	0331	mp	2582	10.800,00
21	Teren nr 364/A, nr cad 400851, Ng 24, (balta Sandi)	0332	mp	12236	28.500,00
22	Teren nr cad 400371 (fost PS 1302)	0333	mp	13900	32.400,00
23	Teren intravilan gradina 330	0334	mp	2158	46.300,00
24	Teren intravilan nr top 797/2/a	0335	mp	9291	#REF!
25	Teren top 337/2 (proprietar constructie SC Valcanis)	0336	mp	1277	33.900,00
26	Teren 3400/3 (Balta Vetes-Dragoi), CF 400860	0337	mp	496	1.200,00
27	Teren nr cad 3400/4 (dan michi)	0338	mp	2331	5.400,00
28	Pasune 1395 CF cad 400772	0339	mp	474943	1.438.900,00
29	Arabil 1301 CF 400384	0340	mp	20300	47.300,00
30	Pasune 1165 Arabil	0341	mp	209747	635.500,00
31	Arabil 1167 Arabil	0342	mp	152.552	462.200,00
32	Pasune 1338 Arabil CF 400935	0343	mp	37200	112.700,00
33	Pasune 1157	0344	mp	194800	590.200,00
34	Pasune 1133 Cf=402317	0345	mp	296803	899.200,00
35	Pasune 1176 CF 401255	0346	mp	470677	1.426.000,00
36	Pasune 1178 CF401257	0347	mp	180024	545.400,00
37	Pasune 1120 CF=401256	0348	mp	113158	342.800,00
38	Pasune 1122 CF=402318	0349	mp	120625	365.500,00
39	Pasune 1125 Cf=402316	0350	mp	197790	602.300,00
40	Pasune 1128 CF=401372	0351	mp	82156	248.900,00
41	Pasune 1142/2	0352	mp	133800	405.400,00
42	Pasune 1145	0353	mp	41100	124.500,00
43	Pasune 1141	0354	mp	1000	3.000,00
44	Pasune 1143	0355	mp	2500	7.600,00
45	Pasune 1144	0356	mp	2200	6.700,00
46	Pasune 1146	0357	mp	600	1.800,00
47	Pasune 1147	0358	mp	2200	6.700,00
48	Pasune 1148	0359	mp	32200	97.600,00
49	Pasune 1149	0360	mp	500	1.500,00
50	Pasune 1150	0361	mp	1600	4.800,00
51	Pasune 1151	0362	mp	2800	8.500,00
52	Pasune 1384 CF 402468 (2017)	0363	mp	10000	30.300,00
53	Pasune 1152	0364	mp	17900	54.200,00
54	Pasune 1394 CF400372	0365	mp	30861	93.500,00
55	Pasune 1153	0366	mp	400	1.200,00
56	Pasune 1334 CF 400939 (2014)	0367	mp	277012	839.300,00
57	Pasune 1346 CF 400936	0368	mp	69478	210.500,00
58	Pasune 1348 CF 400929	0369	mp	12979	39.300,00
59	Pasune 1299	0370	mp	7600	16.700,00
60	Pasune 1361	0371	mp	2000	6.100,00
61	Teren nr cad 400940- Cv 10, CI 1 (2015)-cimitir catolic	0433	mp	3833	35.700,00
62	Teren top 580 (fost proprietar Folescu)	0310	mp	2100	46.000,00

63	Teren nr top 3412/210-219,264-265,267/b/2-273, 3412/315,3412/321/2 CF 400638	658	mp	59.400	581.400,00
64	Hb 1333	659	mp	8100	15.100,00
65	Hb1363	660	mp	13800	25.700,00
66	NGL 1298 Est	661	mp	11560	23.200,00
67	NGL 1298 Vest	662	mp	7041	14.100,00
68	NGL 1332	663	mp	3700	6.900,00
69	NGL 1399, nr cad 404130. teren extravilan intab 2020	664	mp	23785	51.900,00
70	Teren nr top 90, CF 400999 (2019)	687	mp	1514	

## CONSTRUCȚII

Nr. crt.	Denumirea bunurilor inventariate	Codul sau numărul de inventar	U/M	Valoarea de inventar	
0	1	2	3	5	9
1	Stație de autobuz (intrare Valcani)	0013	mp	10	2.570,00
2	Parcare din dale de beton în fața Cămin Cultural	0014	mp	450	46.820,00
3	Parcare din dale de beton în fața Primăriei	0015	mp	251	25.580,00
4	Stație de autobuz zidarie cu parcare (inclusiv cladire) centru	0016	mp	19	8.920,00
5	Instalație si Camera racire Cămin Cultural	0017	mp	18	7.750,00
6	Anexă Scoala Gimnaziala Valcani (cladire V-VIII) nr. 891 (magazie lemne, vestiar, toaletă, încăpere centrală termică)nr cad 402319-C2 (an constructie 1978; intab 2020)	0018		69	22.160,00
7	Retea iluminat public console cu bec	0019	buc	260	38.100,00
8	Imprejmuire cimitir catolic Valcani (2015)	0437	ml	1	35.330,00
9	Parcare dale prefabricate în fața sala de sport (2015)	0438	mp	1	36.990,00
10	Gard de plăci prefabricate sala de gimnastica (2015)	0439	ml	40	4.680,00
11	Imprejmuire cimitir ortodox nr top 3564 Valcani (2017)	0551	ml	592	75.820,00
12	Cabina autobuz, 2,5x4x2,4 m, inclusiv platforma betonata 20 mp (2017) 3 buc	0550	mp	30	14.040,00
13	Fora in curtea primariei-nu face parte din rețeaua de alimentare cu apa (2018)	665			22.500,00
14	Casa nr top 90, CF 400999. (2019)	688	mp	40	
15	Amenajare Parc joaca copii (2008)	0020	mp	2200	111130
16	Amenajare Teren sintetic (2019)	0254	mp	760	254513,26
17	Amenajare parc comunal (incl mobilier si instalatie electrica) -2015	0434	mp	1500	67470
18	Amenajare sistem de colectare si locuri de retinere ape pluviale (2015+2016+2017+2019)-canal, stavilar, podete	0435	Buc	1	160930

19	Amenajare trotuar, plăci de beton, mobilier urban, parapet beton în zona parc, scoala V-VIII, sala de sport dispensar)2015	0436	mp	490	60340
20	Amenajare curte primarie, amenajare alei auto (2018,2019)	667	mp	450	391282,29
21	Imprejmuire cu plasa de sarma teren sintetic (2019)	693	mp	435	112378,06
22	Cuva vidanjabilă (gradinita)	0032	mp	8	2420,00
23	Toalete pentru persoane cu dizabilitati (2014)	0420	buc	2	4880,00
24	Fosă septică vidanjabilă de 25 mc, si două cămine si racord	668	buc	1	84995,40
25	Centru multicultural	599	buc	1	691092,43

**Principalele entități privind societatea civilă, respectiv partidele politice, sindicatele, cultele, instituțiile de utilitate publică, precum și celelalte organizații nonguvernamentale, care au sediul sau punctul declarat că funcționează la nivelul Comunei Valcani, jud. Timiș**

**I. Principalele organizații neguvernamentale**

Asociația ”Tradiții de Pustă Valcani”

**II. Principalele partide politice**

- Partidul Național Liberal- filiala Valcani
- Partidul Social Democrat-filiala Valcani
- Uniunea Salvați România-filiala Valcani
- Partidul Ecologist Român-filiala Valcani
- Partidul Mișcarea Populară-filiala Valcani

**III. Principalele organizații sindicale sau asociații profesionale**

-

**IV. Cultele religioase**

- Biserica Ortodoxă
- Biserica catolică
- Biserica Baptistă
- Biserica Penticostală

**Lista cu denumirea înfrățărilor, cooperărilor sau asocierilor încheiate  
de Comuna Valcani, jud. Timiș**

**Colaborări cu localități din alte țări:**

1. Protocol de colaborare între Comuna Valcani, jud. Timiș, România și Municipality Čoka, din Serbia, ca urmare a implementării proiectului ”Redescoperirea tradițiilor culturale din zona de frontieră Valcani-Čoka, ca parte a Banatului istoric” finanțat prin Programul INTERREG IPA CBC România-Serbia 2014-2020.
2. Protocol de colaborare între Comuna Valcani, jud. Timiș, România și Comuna Fóldeák, jud. Csongrad, Ungaria, ca urmare a implementării proiectului ”Creșterea siguranței comunităților din zona transfrontalieră prin îmbunătățirea managementului situațiilor de urgență”, finanțat prin Programul INTERREG V A România-Ungaria 2014-2020.

**Asocieri în cadrul cărora Comuna Valcani este membră:**

1. ASOCIAȚIA COMUNELOR DIN ROMÂNIA
2. ASOCIAȚIA DE DEZVOLTARE INTERCOMUNITARĂ APA-CANAL TIMIȘ
3. ASOCIAȚIA DE DEZVOLTARE INTERCOMUNITARĂ DEȘEURI TIMIȘ (ADID)
4. ASOCIAȚIA GAL Triplex Confinium
5. ASOCIAȚIA DE DEZVOLTARE INTERCOMUNITARĂ ”DISTRIBUȚIE GAZ TIMIȘ VEST”

**Programele, proiectele sau activitățile, a căror finanțare se asigură din bugetul local, prin care se promovează/consolidează elemente de identitate locală de natură culturală, istorică, obiceiuri și/sau tradiții**

Nr. crt.	Denumirea programului, proiectului sau activității	Descrierea elementelor de identitate locală de natură culturală, istorică, obiceiurilor și/sau tradițiilor care se promovează/consolidează	Perioada în care se realizează
0	1	2	3
1.	Zilele Comunei Valcani-Festivalul Multicultural Valcani	Redescoperirea tradițiilor culturale din zona vechiului Banat.	Anual - luna iunie
2.	Sărbătorirea Zilei Naționale a României	Sărbătorirea Zilei Naționale a României.	Anual- 1 Decembrie
3	Sărbătoarea Crăciunului	Păstrarea obiceiurilor locale de Crăciun	Anual -Decembrie